夕刊 朝鮮日報

社說 國民的統一과 政黨政治 ─松岡氏의脫黨[illegible]─

一

議會政治에 對한 非難이 意識되고 政黨에 對한 國民的不信의 소리가 놉흔것은 日本만의 일이 아니오 他의 立憲國家 民主國家에 잇서서도 오늘날에 잇서서는 共通한 現象이다。그러나 日本에 잇서서는 議會政治가 他의 先進民主國家의 그것에 比하야는 훨신 뒤떠러저 實現되고 또 그 運用方法이 草創期에 屬함에 不拘하고 政黨政治를 排消하려는 傾向이 가장 强烈한것은 注目되는 事實이다。이것은 日本의 資本主義가 뒤떠러저 活氣잇게 發達하얏슴에 不拘하고 慢性的 經濟恐慌의 一聯의 鐵的聯環中에 휩쓸니우지 아니치 못하게 되엿슴과 特히 日本의 資本主義는 封建遺制의 胎盤에서 完全히 離脫치 못하엿슬뿐만 아니라 오히려 封建的勢力에 依存하면서 國家的規模로 編制되여오기 때문에 議會主義의 精神的基調인 自由主義는 頭角을 나타내지도 못하고 埋沒된 社會的基礎에서 說明될것이다 그럼으로 政治에 잇서서의 言論自由의 保障업는 곳에 眞正한 政黨政治가 잇슬수업고 그우에 純粹한 議會政治며 어느나라를 勿論하고 選擧의 公然한 不正의 不可避로 「多數決」의 原理가 法律的根據인 것이 現在의 事實인 以上 政黨政治가 그 存立의 意義를 客觀的으로 喪失할것은 不可避의 運命이라할것이다.

二

그러나 日本에 잇서서는 政黨政治가 否定되려는 傾向의 一般的趨勢에 拍車를 加하는 具體的理由의 하나 獨逸에 잇서서의 「一支配」와 對等하다고도 할 「國民的統一」에 잇는것을 看過할수는 업다. 政治에 잇서서의 「國民的統一」의 必要는 歷史的으로 一定한 國家가 他의 優勢한 國家에 依한 被征服의 危險 又는 國內事情의 切迫할 時에 高調된것이 普通이니 非常時日本의 一九三六年危機論이 이 理由의 背景이 될것은 自明한 일이다 이러한 政黨解消論 더러서 議會政治否認論의 一典型은 最近日本의 엇더한 政治家보담도 一定한 短期間에 잇서서는 重大한 國家的利益을 代表하엿던것으로 公認된 優秀한 政黨員이 松岡洋右氏의 政友會脫黨理由안에서 發見할수잇스니 氏는 『國家興亡의 岐路에 立한 今日 重大한 時機에 가장 必要한 一事는 國民의 모든 能力을 相互統一하야 一國一體가 되어 內外國策을 斷行하야 國難을 打開함에 잇다 그럼으로 國民協同을 阻害할 念慮업는것은 모다 此를 是正하는것을 至當하다고 思惟한다 이러한 理由에서 나는 國內에 在한 一切의 黨派的政爭、階級的鬪爭의 解消를 當然하다고 認한다』고 聲明한 다음 精神運動을 提唱하얏다

三

階級鬪爭은 『國民』의 利益과 反對되는 階級的利己主義라는 理由에서 압시숨에 對한 鬪爭을 重要政策의 하나로 實行하고 反對政黨의 解消를 「國民的統一」의 [illegible]는 實行한 나치스黨의 獨一支配와 가치 日本에 잇서서도 이러한 傾向이 責任잇는 政治家에 依하야 宣明되데서 松岡氏의 政友會脫黨聲明의 要旨는 日本政局의 一斷面을 提示한 點에서 注目되는바 적지안타。그러나 獨逸의 그것은 暴力을 그 政治行動의 基礎로 하엿고 黨에 依한 國의 支配를 獲得하기까지에는 亦是 그것은 적지안은 獨立鬪爭을 하지 아니치 못하는 政黨으로서의 存立過程을 밟엇다 日本의 國民的統一이 松岡氏의 提唱하는바와 가티 精神運動에 依하야 政黨的方法을 排除하는 무엇을 그 政治行動의 基礎로 하고 政黨的으로 無關係한 個人과 個人을 엇더케 連結하야 이것을 國民的規模에 達케할것인지 그 將來의 進展은 興味잇는 社會的課題이라할것이다。

西班牙의 革命運動猛烈
各地에 黑色테로勃發
政府警官民兵動員收拾에 努力
全土에 戒嚴令을 布告

【東京電通「마드리드」九日發】 革命騷亂中의 西班牙에서는 八日夜來 九日朝에 亘하야 「가다로니아」「사라고니아」「발세로나」等各地에서 黑色「테로」의 暴動이 勃發하야 政府當局에서는 此를 收拾할수가 업고 革命運動이 擴大할것을 念慮하야 그 進行을 注目하게 되엿다 即 鐵道從業員에 依한 「바로셀라」兵은 急行列車를 脫線식히고 數名의 死者及負傷者를 내인外에 橋梁은 破壞되고 電信電話線은 切斷되얏다 又各地에 爆彈이 投下되고 射擊戰이 行하며 이로因하야 市民七名及警官隊民兵二名의 死者를 내이고 警官隊民兵十名市民六名의 負傷者를 내이고 騷然한 形便이다 「바로셀라」에서는 「팜프레드」를 發行하야 民衆은 보다 革命에 參加하야 私有財産及通貨를 廢止한것을 主張하고 當局은 事態를 憂慮하야 警官隊民兵을 動員식혀 各地에 派遣하야 極力此의 鎭壓에 努力中인데 革命派의 形勢猛烈하며 九日朝來騷擾는 最高潮에 達하게 되엿다

【聯合「마드리드」九日發】 無政府主義團의 革命宣言을 端緒로하야 急激히 變化한 國內情勢에 處하기 爲하야 「바비오스」政府는 九日西班牙全土에 戒嚴令을 布告하얏다

軍隊의 出動으로 黑色테로漸鎭壓
雙方의 死傷者多數

【電通「마드리드」九日發】 西班牙政府公式發表에 依하면 八日夜부터 九日朝에 亘하야 各地에 勃發한 無政府主義者의 黑色「테로」는 발서 事實上抑壓되야 徹底的으로 鎭壓될것으로 볼수잇다 또 死傷者는 非公式調查에 依하면 死者二十名乃至四十名負傷者百名으로 達하엿스나 革命派의 死傷者數는 그보다도 多數일것이다

【電通「마드리드」九日發】 「바로셀로나」「사라고스타」各地의 無政府主義黑色「테로」暴動은 漸次鎭壓되게 되얏는데 現在까지 判明된데 依하면 同地方에 投下된 爆彈은 數十個에 達하야 新護衛團側 三名 無政府主義者 七名의 死者와 負傷者는 新護衛團側 七十名 暴動團側百名以上에 達하얏고 右二地方以外는 平穩하다

緊密提携目標로 陸海軍大將會議

【電通東京電話】 陸海軍의 緊密한 提携를 目標로 每年春秋二回 行하는 大將會는 十日午後五時부터 大角海相官邸에서 行하엿는데 出席者는 (海軍側) 加藤寬治 安保淸種 野村吉三郎 小林躋造 大將 大角海相 (陸軍側) 南次郎 渡邊錠太郎 林銑十郎 眞崎甚三郎 阿部信行各大將 荒木陸相等으로서 時期關係로 隔意업는 懇談이 되얏스리라고 推測된다

駐獨佛大使의 再軍備要求拒絕虛報로 判明

【聯合巴里九日發】 駐獨佛國大使가 獨逸政府에 對하야 再軍備要求의 拒絕通牒을 提出하얏다는 報道가 傳하고잇는바 佛蘭西政府側으로부터 確聞한바에 依하면 右報道는 全然事實이 相違한것으로 判明되얏다 佛蘭西政府는 目下慎重히 獨逸政府의 再軍備要求를 考慮中이므로 멀지아니하야 엇더한 回答을 發할것이라고 觀測되야잇다

聯盟事務總長 佛外相과 會談
聯盟改組、軍縮打開等

【聯合巴里九日發】 羅馬에서 歸國途中의 聯盟事務總長 「아브놀」氏는 九日午前 佛外務省으로 「보ᄂ꾸어」外相을 訪問하고 重要會談을 行하엿다 會談의 內容은 聯盟改組問題及一般國際聯盟의 危機打開策에 關한것으로 보인다 會談後 「아브놀」氏는 다음과 가치 言明하엿다 聯盟改組問題에 對한 佛國政府의 方針은 「보ᄂ꾸어」外相과 다시 會談하야 明確히 할것이다 나는 英本國政府와 正式會談을 行할 豫定인데 右會談에 對해 佛國政府의 主張도 充分한 考慮에 너허둘 생각이다

軍民離間言論排斥
軍部에서 聲明發表

【聯合東京電話】 陸海軍當局은 最近豫算問題其他에 關聯하야 全國的으로 軍民을 離間하는 運動이 일어나고잇슴으로 重大한 關心을 가지고 調查를 行하고잇든바 陸軍에 全國各師團으로부터 達한 報告에 依하면 軍部에 對하야 反感을 가지고 軍民을 分離하려는 言論乃至運動이 이러나며 責任잇는 政黨의 領袖까지가 演說會等에 잇서서 不當한 言辭를 吐하고잇는것이 明白하게 되얏슴으로 陸海軍은 國家의 重大事라고 하야 九日午後四時 陸海軍當局談이라는 形式으로 이에 關한 軍部의 態度를 明確히 하야 軍民分離의 言論을 排斥하는 左記聲明書를 發表하얏다

陸軍當局의 聲明

最近豫算問題其他에 關聯하야 軍民分離의 言動을 行使하는者가 적지안타 例하면 一九三六年의 危機를 가지고 軍部를 爲하는것이라고 宣傳하며 或은 過去의 戰役에 잇서서 戰死者들은 庶民階級뿐으로 高級指揮官에 戰死者는 업다고 말하며 或은 軍事豫算은 事變費이며 農村豫算은 犧牲된것이라는 等等이다 이러한 種類의 軍民分離의 運動은 國防의 根本이 되는 人心의 和合과 結束을 破壞하는것으로 軍部로서는 決斷코 默過할수업는것이다 近時平和裡에 一國의 國防을 減殺하기 爲하야 極端的인 二個의 手段이 行使되고잇다 第三인터내슌낼의 指令에 依한 自國의 敗戰을 目的으로 한 反戰運動과 右에 對한 軍民分離運動으로서 더구나 前者는 衆知의 事實임에 反하야 後者는 海外로부터 各種의 手段을 通하야 執拗하게 我國에 宣傳하고잇는바 그 運動은 徹底 潛行的임으로 其實害의 큰것임에 比하야 案外로 一般이 알지못하고잇다 此際國際情勢上 必然的要求인 國防力의 增長을 爲하야 軍事豫算이 計上됨에 對하야서도 이를 軍民分離의 好題目으로 策動하는 人士가 잇는 모양인데 如斯한것은 其意識的이든 無意識的이든지를 不問하고 國防의 立場上 看過할수업는 일이다 今回의 軍事豫算이라는것은 現時의 國際的情勢에 鑑하야 國策遂行上 國防의 安全을 期하기 爲한 費用의 最少限度를 要求한것으로 全然國家의 永遠的康寧을 생각하는것이다 따라 安全과 其發展及國民의 全般的 農村問題와 如한것도 一般的問題가 됨은 아니라 國防上不離한 關係에 잇는 事實에 鑑하야 軍部當局에서도 가장 重大한 關心을 가지고잇는것은 衆知의 事實이다 그런데 昨今 엇더한 일을 우미려는 目的으로 農村豫算問題를 利用하야 軍部에 對한 反感을 挑發하려하는 者도 잇다는것은 國防上으로 全般의 安寧上 遺憾千萬이다

海軍當局의 聲明

軍民離間運動에 對하야 今回陸軍省으로부터 聲明이 發表되엿는바 海軍으로서도 이에 對하야서는 全然同感이다 非常時에 對하야서는 全國民은 擧國一致 在野를 不問하고 結束하야 一路難局打開에 邁進하지 안으면 안될때이고 大體에 한일에든지 人和가 第一이다 지난日淸、日露兩戰役、엇전의 滿洲上海兩事變에서 日本國論은 一致하야 擧國一致의 成果를 獲得하얏다 오는 危險에 直面하야 軍備의 充實은 말할것도 업지만 爲先 國論을 統一하야 九千萬同胞가 一致되지 안으면 아니되리라고 생각한다 그런데 近間에 一部에서는 軍部와 國民 또는 陸軍과 海軍과의 離間을 企圖하는者가 잇슴은 甚히 遺憾이다 如斯한것은 日本을 害하려는者의 宣傳에 依한것이 안인가고 생각한다 現下와 如한 時局에 國民은 特히 如斯한 宣傳을 밋지말고 十二分의 戒心을 할 必要가 잇다

『農村對策實行은 國防上絕對必要』
內政會議의 對策確立實行如何
軍部推移에 重大關心

【聯合東京電話】 九日突如陸海軍이 共同으로 軍民離間運動排擊의 重大聲明을 發하야 各方面에 衝動을 捲起하엿는바 右는 旣報와 如히 全國各師團으로부터 報告된 情報에 依하야 最近如斯한 文書言論에 依한 運動이 顯著한 事實이 잇슴에 依한것은 勿論이나 [illegible] 行하는中임에 鑑하야 軍部의 態度를 闡明한것으로 特히 軍民離間運動의 背後에는 政黨方面의 策謀가 잇슬것이라하야 極度로 憤慨하는 模樣이다 그리고 右聲明書中 農村問題에 言及하야 軍當局으로서 農村對策의 實行은 國防上必須한 事이라고 正式으로 聲明하얏슴은 注目할것이다 目下進行中인 內務閣內政會議에서 如何한 程度까지 農村對策이 確立되고 또 實行될지는 軍部當局도 充分한 分明히 한것으로서 荒木陸相의 決意와 共히 進行은 今後益益 複雜重大化할것으로 보히는 터이다

張氏歸國을 契機로 中國政局大變動?
胡、宋、孫中心新政權樹立豫想
四中全體會議召集期?

【聯合北平九日發】 江西의 共軍討伐은 事實上絕望狀態에 陷하고 다시 福建獨立運動으로 背後로 威脅을 바더 蔣介石 汪精衛兩巨頭의 合作을 中心으로한 現南京政權은 이제야말로 重大難局에 直面하게 되얏는데 北平에 잇는 某有力側에서는 張學良氏歸國을 契機로 近近中國의 政局에 一大變動이 起하리라고 觀測하고잇다 右變動에 依하야 結局 胡漢民、宋子文、孫科三氏를 中心으로한 新政權이 樹立될것으로 보는데 中國政局에 一大變動이 具體化되기는 第四次中央執監全體會議의 召集期乃至張學良氏의 上海到着前이 되리라고 본다

明年度以降의 事業計劃에 對해
今井田總監 談

【京城東京電話】 今井田政務總監은 夫人及秘書官同伴 宇垣總督을 대신하야 十日午前八時卅分 東京驛에 到着하야 곳 私邸로 들어갓는데 東京中左와 如히 말하엿다

今回上京한 目的은 明年度豫算과 事業計劃에 關하야 大藏、拓務兩省間에 妥協하기 爲하야 왓다 明年度以降의 事業計劃은 大略如左하다

一、朝鮮私鐵補助法 改正現行法대로 하면 明年度부터 補助를 中止할것으로 되얏는데 現在의 十五個年으로 補助期間을 延長할 方針이다 拓務省과는 이미 折衝하엿는바 此外同時에 補助率에 對하야서도 適當한 改正을 보게될것이다 財政的見地로 種種調查를 進行하야 旣히 大體案을 作成하엿슴으로 아마 補助率도 低下케될것이다

一、私鐵買收 總督府로서는 諸般調查를 거듭한 結果 財政的産業的見地로 보든지 또는 完全한 私線의 連絡에 依하야 地方民의 利便的見地로 보든지 朝鮮에 잇는 全私鐵을 買收한後 府有로 하는것이 適當하다고 認定하야 五個年間에 全部買收를 斷行할 計劃을 세운바 大藏省의 交付公債發行額에도 影響이 잇슴으로 아즉 어떠케될지 모르나 來年度는 何線이든지 買收를 決行하지 아니하면 안될 狀態에 잇슴으로 이것도 實施할 생각이다

一、小作令制定 一部地主間에는 反對도 잇스나 反對업는 小作令이면 施行할 必要도 업다 이 問題에 對하야서는 旣히 充分한 審議를 遂하얏슴으로 近近具體案을 得하게될것이다 來年度에는 꼭 實施하라는 方針으로 關係豫算은 追加豫算으로 六十五萬圓을 提出할터인바 同令內容은 日本內地의 小作令과는 多少相異하야 朝鮮의 特殊事情을 斟酌하엿다

一、補給金 旣定經費가 一千三百萬圓인바 製鐵事業補助의 增加 正租貯藏補償等으로 必然的으로 增加는 免치못할것이다 特히 此點에 就하야 大藏省의 諒解를 得코자 한다 正租貯藏은 八百萬圓中 얼마한 程度까지 總督府가 如何한 程度의 負擔할지는 目下決定되지 아니하엿스나 될수잇는대로 一般會計의 支出도 要求하고자 한다

一、其他 昨年度事業計劃의 綿花栽培、緬羊飼育等은 旣定計劃만으로는 國策에 應하기 困難함으로 今回擴張計劃은

滿粟關稅再引上說

當局에서는 米穀統制의 完全을 하기 爲하야 朝鮮期米는 朝鮮의 自主統制로 朝鮮內에서 만히 消費식키려는 目的으로 滿洲粟輸入에 잇서서 從來에 每百斤에 對하야 關稅五十錢이 되던것 今年에 一圓으로 引上한 事實은 一世人이 周知하는 바이어니와 지난十月부터 十一月의 二個月에 亘한 滿洲粟輸入은 當局의 豫期에 反하야 前年同期보담 二倍의 激增을 보게되엿슴으로 總督府에서는 이 高率關稅를 明年에도 繼續延期하려할뿐안이라 一部에는 每百斤一圓의 現行關稅率을 다시 五十錢引上하야 一圓五十錢으로 하려는 議論까지 잇다는데 萬若 그러케된다면 朝鮮貧窮層에 큰 問題라하야 一般자못 注目하고잇다

正租長期貯藏要綱

農林省에서는 米價引上對策의 하나로서 正租長期貯藏을 實施하게 되엿는데 朝鮮米長期貯藏은 三百萬石으로 決定하고 今年十二月부터 開始하엿다 七日總督府에서 發表한 要綱을 보면 米倉의 貯藏高는 二十萬石이오 其他二百八十萬石은 各道에서 配定數量은 貯藏하게 되엿는데 配定數量은 京畿道의 三十四萬九千七百二十石이 首位로 慶北、全南、全北의 順序로 되엿스며 咸南의 九萬七千百六十石이 最終位(咸北은 全無)에 列하여잇다

內政會議又復波瀾

明年度豫算編成을 完成하기 爲하야 這般豫算閣議에서 後藤農相의 復活要求는 內政會議에서 議하고 海相問題만 解決하야 豫算編成의 完成을 보앗는데 七日의 第四次內政會議의 內容을 보면 아모 具體的決議는 업고 農村精神의 作興과 가튼 抽象的一般論에 끗첫는데 後藤農相은 政府首腦部가 어데까지던지 豫算에 關聯한 紛糾回避第一主義로 나가려는데 大不滿을 갓게되야 內政會議는 다시 險惡化하엿다

米、金買上을 中止?

지난十月二十二日 루-즈벨트大統領이 金買上政策을 發表하고 同月二十九日부터 實施한 買上의 範圍를 海外市場에까지 擴大한 以來 倫敦 巴里에 波紋을 던졋슬뿐안이라 米國國內에도 新金政策에 對한 非難이 宏壯하던바 七日華盛頓電에 依하면 米國復興金融會社長 「존쓰」氏는 七日夜에 「只今까지 外國에서 金買上한 結果는 滿[illegible] 科學의 金屬材料要求에도 應할수업다고 排斥하야 假使一時的이라 하드라도 金買政策을 中止하는 바엇게입다」고 暗示하엿는데 如何든 米國의 新金政策은 失敗한것으로 一般은 觀測하고잇다

愛蘭 共和制宣言?

愛蘭의 完全獨立을 義務으로 한 同國首相 데발레라氏는 지난三日 英國自治領相 타-마쓰氏에게 「愛蘭自由國은 共和制採用을 決定하엿는데 英國은 이를 支持할터인냐?」하는 照會를 發한것이 問題의 發端으로 英愛關係에는 暗雲이 再現되엿는데 五日 타-마쓰自治領相은 「英帝國이라는 原則에 背反하는 政治的行動은 否認」한다고 言明하엿다 함에도 不拘하고 데발레라首相은 人民請願의 形式으로 共和制度를 宣言하려하니 問題는 今後再擴大될 모양이다

리氏무首相과會見

二月羅馬에 到着한 蘇聯外務人民委員長 리트비노프氏는 三日正午에 뭇소리니 伊太利首相을 베네시아宮殿에 會見하고 蘇伊親善과 歐洲政局에 關하야 會談이 잇섯는데 이 會談은 [illegible] 歐洲風雲이 險惡한 이때니만치 兩氏의 會見이 매우 注目되는것은 事實이나 그러나 리트비노프氏가 오래 滯留치 안코 五日에 羅馬를 出發한 事實과 뭇소리니首相의 提唱인 聯盟改革案에 對하야 그後 蘇聯이 이 問題에 關하야 無誠意한 態度를 取하는 事實에 特히 具體的約束이 잇섯다고는 觀測되지안는다

今日本紙四面

八面鋒

◇「軍部와 民間을 離間식히는 輿論은 안된다」고 陸海軍이 同時聲明。

◇ 事後의 彌縫인가、事前의 豫防인가。軍民合作의 參謀인가。

◇「사토」는 減俸案으로 넘어가고 「쇼-탄」은 減俸案으로 信任。

◇ 稽康之妻도 朝夕에 따라 얼굴이 달나뵈는다든가 「쇼탄」君 粉洗手를 안개지。

◇ 喪家狗格의 張學良、放浪의 길도 어수선하든지、不遠間歸國하리라고。

◇ 이 消息에 놀내어 北平이 엇더니、新疆이 엇더니、지커귀는 소리야말로 風聲鶴唳。

人事‧集會

▲金丞植氏(龍井稅關總務課長) 九日入京明東호텔에

米日爲替保合

【聯合紐育九日發】 今日의 米日爲替는 前日과 同樣 三十一弗二十五仙으로 保合

休日市場氣配

◇株式 年末金融樂觀과 春高豫想으로 買氣強하나 一般은 冷靜히 時期를 기다리는 模樣이오 氣配는 堅固하다
大新 一三六、七〇 鐘新 一三六、〇〇
東新 一一六、一〇 日産 一三〇、〇〇

◇期米 比較的 低廉한 朝鮮米의 壓迫으로 不勢이나 統制法의 發動을 기다리어 下低는 적으듯하다 氣配強含(大阪天候晴天)

◇綿絲 氣配堅固

伊太利國立銀行 五厘利引下

【電通羅馬九日發】 伊太利國立銀行은 公定割引步合을 三分五厘로부터 五厘를 引下하야 三分으로 하고 十一日부터 實施하게되엿다

高價買入 土金 石金 古金

試金石販賣 試金碑 試金石 型錄進呈
京城府淸進洞一一八番地 合名會社 天光堂分析部 電光一二〇一番

물감染料 卸問屋
開業紀念向一ケ月間品質保證書添付 特別大割引賣出
◎日獨硫化黑染 ◎帝國硫化黑染 各種揃
京城府南大門通五丁目八 日獨染料合資會社 電話本局四八一二番 振替京城七八三六番
本店大阪市北區大阪ビルヂング內
地方特約店募集
商報進呈 各種染料 工業藥品 各種製紙パルプ 直輸入卸商

大評判의 法律書 읽는그날부터 즉시應用됨

定價二圓五拾錢의 特別大廉價 단지壹圓 (送料十五錢 代金引換은壹圓卅五錢送)
◇本書는 縱六寸 橫四寸五分 두께一尺餘
◇總紙數約五百頁잇는 洋裝箱入의 大冊
▲이寶典一冊이 잇스면 辯護士도 六法도 不要
▲어더한 難問題라도 卽座에 解決할수잇슴
發兌 東京銀座西二丁目一番 振替東京二七三二七番 中央書院特賣部

시에론레코-드 第二十五回新譜
一四〇 流行歌 金剛山타령 / 이슬가튼靑春 合唱 金大櫻 金蓮實 南宮仙 崔香花
一四一 流行歌 지난밤追憶 / 정붓칠곳업서 南宮仙 崔香花
一四二 단쓰 公設가페 金永煥 金蓮實 南宮仙
一四三 긴雜歌 赤壁歌 李暎山紅 金玉葉
一四四 民謠 安州哀怨曲 / 新二八歌 李暎山紅 金玉葉
一四五 短歌 어화靑春 / 赤城歌 朴綠珠
一四六 春香傳 新延마지 / 妓生點考 林방울
一四七 단쓰解說 檢討戀愛劇 金永煥

保健滋養 避難整腸 生食 乳酸 法說明書及臨床案內送呈 要二錢切手三枚 液新發明品實物見本送呈 要二錢切手五枚 京城東大門外新設里 朝鮮保康會

恩給 長期短期極有利 立替照會細密 京城授恩洞一六〇 鄭商會

七日封切 ユニヴアーサル超特級全發聲版 婦人俱樂部 主婦之友 物語所載 原作ファニイ•ハアスト女史 脚色グラティス•レーマン女史 悲歌裏街 全十二卷 巨匠ジョン•エム•スタール監督 主演 アイリン•ダン孃 ジョン•ボールス氏 名匠のタクトによって奏でられる「悲戀の交響樂」! 澈ち難き愛慾の絆を人生終局までもめたる二人の美しき物語! ひそかに迫る哀戀を而へ醸郁たる芳香にみてる佳篇! 新興キネマ 夏期超特級全發聲版 祇園祭 全十卷 原作 川口松太郎 撮影 三木茂 監督 溝口健二 主演 岡田時彦 森靜子 鈴木澄子 助演 菅井一郎•沖悅二•見明凡太郎•浦邊久米子•山縣直代 主題歌ポリドール•レコード吹込

中央館 永樂町一 電本局[illegible]
十二月十一日부터大封切 大衆料金 階上二十錢 階下十錢
◇파라마운트社超特作映畵 喜歌劇 러브•파레-드 全八卷 監督 에룬스트루빗치氏 主演 모리스슈바리에氏 자넷트마크도날드孃
◇파라마운트社特作映畵 社會人情劇 醫師의秘密 全六卷 監督 윌리암시드뮤氏 主演 루스차-터-孃
◇維那엘모리에프社超特作映畵 코삭크傳奇譚 戀愛의코삭크 全七卷 監督 우라지밀스트리젠스키氏 主演 도반놀스오쿠氏

桃花劇場 麻浦桃花洞 電話[illegible]
次週十二月十四日부터 新劇團「黃金座」大公演 成光顯、石隊佛、徐一星、朴英鎬、朴昌煥外諸氏出演
朴珍作 人情劇 가시는아버지 全一幕
朴承鎬作 悲劇 마음의波止場 全二幕
朴英鎬作 喜劇 悲鳴醫藥 全一幕
外幕間 獨唱 째스밴드

기막킬일도有分數 十五歲少婦가 本夫를絞殺

시집온지 不過三日만에 慶北金泉郡下의慘劇

보라! 早婚의罪

【金泉】 십오세소부가 시집온지사흘만에 본부를교살하고도부족하야 생식긔를 새여죽인 끔찍한일이잇다 범인은 경북김천군감천면 양천동 일백오십 사번지(慶北金泉郡甘川面陽川洞) 리일만(李一萬)(四八)의장녀리순득(李順得)(一五)이란당년십오세의 소부인바 지난소화칠년음력 십이월이십일일동리(同里)당가사인리상순(李相順)(五五)의장남 진룡(鎭龍)(一八)이와결혼하야처음에는 남이보기에 그다지사이가조치안치도안엇다한다 그리하야 지금씻진가에잇다가 지난십이월삼일에 우귀를하여 시집을오게되엿는바 시집온 지케삼일인 오일밤십이시경에 시부모가 자는방에와서 석양을달나하여 불을켜노흔후 다시와서불너도 대답이업서서 와봐달나함으로부모가 달려가서 유급수당을하엿스나 효험을 엇지못하고 잇흔날 날이밝은뒤에 사체를자세히본결과 목잘은흔적이 완연하야 신부를얼어가지로 문초한결과 드듸여자백하엿다하며 금보를접한소관김천서(金泉署)에서는 서천사법주임(西田司法主任)이월시도립의원의관(越智道立醫院醫官)을 대동하고현장에급행하야 전말을조사한결과 사건이 너머도 명백함으로 범인리순득은 즉석에서 체포하여본서로호송하고 시체는 도립의원에 부반하여 해부에붓치엿다 하며 범행에대하야는 십오세 소부로십팔세 남편을 교살하는동시에 생식긔까지를 새여놋코 대담무쌍하게도 시부모에게 알니는것이라든지 경관의취조에도 태연자약하다한다

數字를提示하야 地主立場을表明

安州地主會서利害調査書를發表 昭和水組紛糾事件後報

【安州】 문제다단한 소화수리조합은 지주의 반대운동이맹렬히 계속되고잇는데, 이제이조합설립여부에대한 구장의 문제는수리조합을 설립하여 과연지주에게 이익이 잇겟는가업겟는가의 문제이다 이에대하야안주지주회(安州地主會)는 다음과가튼 그리해득실에 대한조사서(調査書)를 작성하야 발표하얏다

利害調査書

【昭和水利를當局에서 創立코자함에對하야 地主가此를阻止하려고하는것은結局地主로서의利害打算의見解相違에잇슬것이오 其間何等의意味가 包含된바는업슬것이다 그럼으로當局에서實地에符合한利害打算의錯誤가업스면 우리地主等의陳情이千萬番잇슬지라도 何等두려울바업다 報告書一枚로도默殺打破될수잇슴에不拘하고 地主內의陳情을未然에防止하려고 當局에서干涉彈壓을今日에도不捨하고去益甚하야감은 其所以를難測不啻라 莫大한疑惑을하게됨은理의當然이다 當局이干涉彈壓은一時를彌縫함에는有效하려니와左表가튼事實의利害는엇절수업슬것이다

◇工事施行前反當收益表

	地主會案(乾畓作)	水利組合計劃의當局案
收入之部		
總收穫(正租)	一·〇六〇石	同 一·三五〇石
地主所得(同)	〇·五三〇	同 〇·六五〇
石價八圓 計	四·二四〇	五·二〇〇
支出之部	圓	圓
地主負擔의金肥種子代其他租稅公課等合計	一·二七五	一·二五五
差引地主收益	三·一〇〇	同 四·二〇五

備考=一、一石은 二十七貫에 每貫二十九錢四厘一毛로計算되엿고 二、地主會案中收穫을 反當一石五斗로計算한點에 當局의計算과큰差違가생기는바인데 地主側에서는坪當五合內外의 秋收는無違하다는것이고 最初總督府本調査에 一石五斗로되엿고 東拓의調査에도 一石四斗로하엿섯다는것이다

◇工事施行後反當收益表

	當局案	地主會案(堀浦式實績)
收入之部		
總收穫(籾)	一·三八六石	同 一·〇〇〇
地主所得(籾)	一·二五〇	同 一·〇五〇
石價八圓(石三五貫換算) 計		
◇支出之部	圓	圓
地主負擔의金肥種子代其他		同
租稅公課等		
組合費		
計		
差引地主의收益		

備考 一、反當工事費 六十八圓餘는 二十個年間償還하며 貯水池敷地及用水幹支線敷地其他敷地合計二千四百七十餘町步의潰地가有함 二、反當工事費七圓은 當年으로償却하고翌年부터組合費에該當한 三十四錢은업슬것이오 堀浦敷地는約十分之一이면足함으로 全區域二萬五千餘町步에對하야 其敷地總計가約二千五百町步가됨 以上工事施行前後의 收益狀況表를 一覽하면 水利組合設立前事實地主의 反當收益四圓七十八錢四厘에 對하야組合設立後反當收益은 當局案四圓六十四錢임으로 組合設立으로地主는十三錢六厘의 損됨이分明하며 地主會自體施行하든 堀浦式案은三十四錢七厘에 對하야當局案은 四圓七十錢七厘의不利로實로 明白하다

專賣局員襲擊한 順川農民二十名은告發

被檢五十名中三十名釋放

【平壤】 귀보=전월삼십일연초밀경작 취체를 하기위하여출장하엿든 연초전매 지국원구경이순천군 후탄면반룡리(順天郡厚灘面盤龍里)최씨 부락의거민백오십명과 충돌하여 전매국원수명이 중경상을 당한사건이폭발되여 순천서에서 경관대가출동하야 오십여명을 검거취조중이든바 그중에서 수모자이십명만은 공무집행방해,연초밀경작등으로 고발하고 남은삼십명은금후절대로 이러한 행동을하지안켓다는 서약을밧고 석방햇다는데 남은이십명은 권부건과 와가튼 죄명으로 며달야난 자도잇서 수사중이다 취조한결과 성천군에서 밀경작한연초를 구입해다가 동리사람이난호아 먹엇다는것으로 범측자가 십여건이엇다한다 폭행을할때에는 녀자와 아해까지참가하여 그수가이백명을 돌파햇섯슴으로 취조는 권촌동에밋치엇다 안다

平壤特別警戒 十日부터開始

【平壤】 금년도압두로이십일이 남엇슬뿐인데 평양서에서는 십일부터 특별경계를 개시하게되엿다 금융계 창고를노리는강절도를 미연에 방지코저무장경관대를 각금융긔관에 파견경계케하는일방 외근경관 져부를동원하여 사복으로 긴시가에서야간경계를하기로되엿다한다

光州署員 長城서活動

詐欺漢잡으려고 山谷을包圍搜査

【長城】 전남 광주 경찰서장(全南光州警察署長)이하 경사 북경관 십여명이 권남사류호나 부족로 지난달을 오전오시경에 장성(長城)에당여와서 장성경찰서장과 박(朴)사법주임이하 경사복경관 십수명의 응원을 어더가지고 장성 북일(北一)북이(北二)삼서면의 산속을 수색중인데 고범인이잡힐들여리라는데 자세한내용은 알수업스나 수원들의 사기범을 수사중이라는바 범인은 산속에잠재한거동을알고 방울새워가며 엄탐중이라고한다

十年前에꾸엇든 좁쌀한말로죽어

꾸엇든것내라고시비하다毆殺 犯人은四年만에被逮

【平壤】 양덕군쌍룡면룡전리(陽德郡雙龍面龍田里) 리재찬(李在燦)(三三)은 십년전동리 봉성 余鳳燮(六六)에게좁쌀(粟)일두를 빌려주웟섯는데 십년후인 소화오년이월십육일 오후일시경위여주엇든좁쌀한말을달라고요구하다가시비가일어나리봉성의배(腹)를차서죽여버린후달아나 이래햇방을 수사중이든바 사건발생이후사년만인지난날십구일 만주장백현십일도구(長白縣十一道溝)에 잠복해잇는것을체포하여다가살해치사죄로 취조중이라한다

『살발산』注射事件

十一日判決公判

유죄무죄간에 최후로 확정판결을 내리울치과의사의『살발산』주사사건의공판은 십일일 고등법원에서 관결공판이 잇게되엿다

神奈川勞働者가 大示威擧行劃策

砂利採取否認과片山氏葬儀로 鶴見서朝鮮人三名被檢

【聯合橫濱電話】 신내천현특고과(神奈川縣特高課)에서는과반의자개놀쟁의에작익분자가암약하엿슴을탐지하고 륙일오후칠시경 학견번 선전중정(鶴見汐田中町) 이백사십이번지 신혜철(申惠澈)(一名飯場中山) 집부근을 학견서원이 밀탐하든중 거동수상한 조선사람세명이 무렵이를 가지고나옴으로 취조하엿든바 무렵이속에서 공산당주의앙기관잡지적기(赤旗)와다마천사리채취반대(多摩川砂利採取反對)등의불온문서 이백매가 나옴으로 엄중취조한결과 그들은 경상남도출신 반제동맹신내천지방구성원 어강계,반제동맹 신내천지방구성(帝同盟神奈川地方構成)위원 魚康桂(二五)와 조선반제동맹신내천지부'아지프로'부장 함기철(咸璣澈)(二五)외일명으로그들은 다마천사리 채취검거문제로 동현하(同縣下)에일본인조선사람의공동진(共同陣)을베푸려사리채취부이실행을 회책하고 잇든것이 판명되엿고 또그들은상부의 지령에의하야 십월일편산잠(片山潛)씨의 로동장의(勞働葬)에 관련하야 로동자를 총동원시켜 역소(市役所)신내천현청기타에 인로동자를참가시켜 신내천시 이관령되야 계속취조를밧고잇다한다

看守가술먹고 妓女와路上에醜態

구일밤 아홉시반 서대문경찰서압 일출식당(日出食堂)에서 음식을먹고 길거리로 나온 두낫의 젊은남녀가 권차길가에서서 로쿠엇어안고 이리를 거리비를 하고잇는것을 서대문경찰서에서 파수보고잇든 순사가데려다가 조사해본결과 남자는서대문형무소(西大門刑務所)간수 아부기치(阿部喜治)(二二)요녀자는 신정유곽(新町遊廓) 대력루(大力樓) 창기 강전천대자(岡田千代子)(二三)임이판명되엿다 그들은 모다술이잔뜩취하엿다

孟浪한郵便配達 登記郵便橫領

八個月役言渡

맹랑한 우편배달인 경성우편국 집배인 길포민남(吉浦民男)(二五)은 지난시월 이십오일에 경성헌병대관사(京城憲兵隊官舍) 판구모(阪口某)에게

牛商襲擊하엿든 共軍十名을射殺

◇王隅溝上村에서奪回

【電通間島九日發】 팔일오전팔시 간도 백초구(百草溝)에서 국자가(局子街)로 가든 소장사(牛商)일대가공산군(共産軍)에게 만나 소들을빼앗기고 급거히출동하엿든 군경대(軍警隊)는 오후한시반 왕우구상촌(王隅溝上村)부근에서공산군과만나 삼십분간교전한결과 공산군삼십명중 십명을 사살하고 소삼십필두를 도로빼서가지고 구시에 돌아왓다

學生이窃盜질해 『카페』서連日長醉

鍾路署員이逮捕

팔일오후아홉시경에 종로서(鍾路署)에서는 근일밤마다종로일대 『카페』를도라단기고잇든대학생을 인치하고 엄중취조하엿는데 그는부산부범일정(釜山府凡一町)삼백삼십팔번지에 본적을두고 동경본소구양국(東京本所區兩國) 일백십삼번지의칠호에주소를가진 명치대학예과 이년생리종증(李鍾增)(二六)으로서 그동안시내각백화점에서물건을훔쳐서는 그것을전당잡아가지고『카페』노리를하고잇던일이 판명되엿다

三坂矯風會創立

시내 삼판통(三坂通)조선사람부락에거주하는 김동규(金東圭)외 동리유지의 발의로 교풍회(矯風會)를 조직코저하야 지난오일밤에삼판수영학원(三坂秀英學院)에발기총회를 개최하고 정총회를 하여 게 일임하얏고 (大野貞郎)씨는 교풍회에 대한 소감을 이야기하고 돈삼십원을의 연하엿다

『평』軍에鐵槌!

鍾路署留置場은大滿員 九日夜麻雀黨三十四名大檢擧

지나간 겨울밤을 번번히새여가며 헛짐을 삼켜며달나는요행심에 가며 남의주머니를 노리는마작당(麻雀黨)에게 큼직한봉봉이 나리엿다! 구일밤 종로서에서는 요사이 년말경계로 시내각마작구락부를 단속하든 경찰의손이 불려진것을 류타서마작당들이 퍼노코 노름만이한다는소식을듯고 이래주목하여 오든바 동야열안시경에 관하각마작구락부를일제에습격하야시내 서린동(瑞麟洞)안동구락부(安東俱樂部)에서 현행범으로 일곱명을검거하는 동시장전(場錢)삼십원가량을 압수하고 청진동(淸進洞)금란구락부(金蘭俱樂部)를 엄습하야 일곱명을 검거하는동시 장전오십원 가량을 압수하야다가 방금동서 류치장에 류치중이데 십일일 월요일에 나취조가 시작되리라하며 방금동서류치장은 이들 마작당들이 하야만원이되혓편이라고한다

거스름돈詐欺

구일밤여덜시경에시내화원정(花園町)이십오번지김동원(金東元)의과실가가에나히삼십가량의젊은자가와서 평과(苹果)오십전어치를 사고십원짜리를집에가서준다더이니 거스름돈구원오십전을가지고가서 종적을감추고 말엇다한다

가는 동기우편을 써서 그안에 를어엇는데면 사십구원벌칩 증서를 우편저금증서로 인장을 위조하여가지고 판구모의 안해를시켜서 본정우편소에서 차저쓴것으로 말미암아 발각 경성지방법원에서 징역팔개월의 판결을바덧다 그는 박봉생활에 지난팔월에그의안해가 생남을하게되어 남의빗을 만히지고 그것을 갑흘도리가업서 곤난을 격든터에 드듸어 나쁜생각을 낸것이라한다

술醉하야 列車에轢死

칠일오후다섯시반경려객열차가 경부선신탄진(新灘津)을 출발하야부산으로 부터남자한명이 선로우로 기여올나긔관차에부딧처두다리가부러저즉사하엿다 조사한결과그는충남연긔군조치원읍(燕岐郡鳥致院邑)목부리박광선(朴光先)(四〇)으로 술에취하엿든것이판명되엿다

天氣豫報

晴一時曇

高氣壓은 蒙古로부터滿洲로퍼지고 日本方面은 氣壓이低하다 江原道 압바다에서는적은低氣壓이잇고 東海岸及南朝鮮은개이고 北朝鮮은 흐리다 明日은 日氣이조흘것으로좀 치워질것이다

昨日最高 八、七 同 最低 五、五 今日正午 七、七

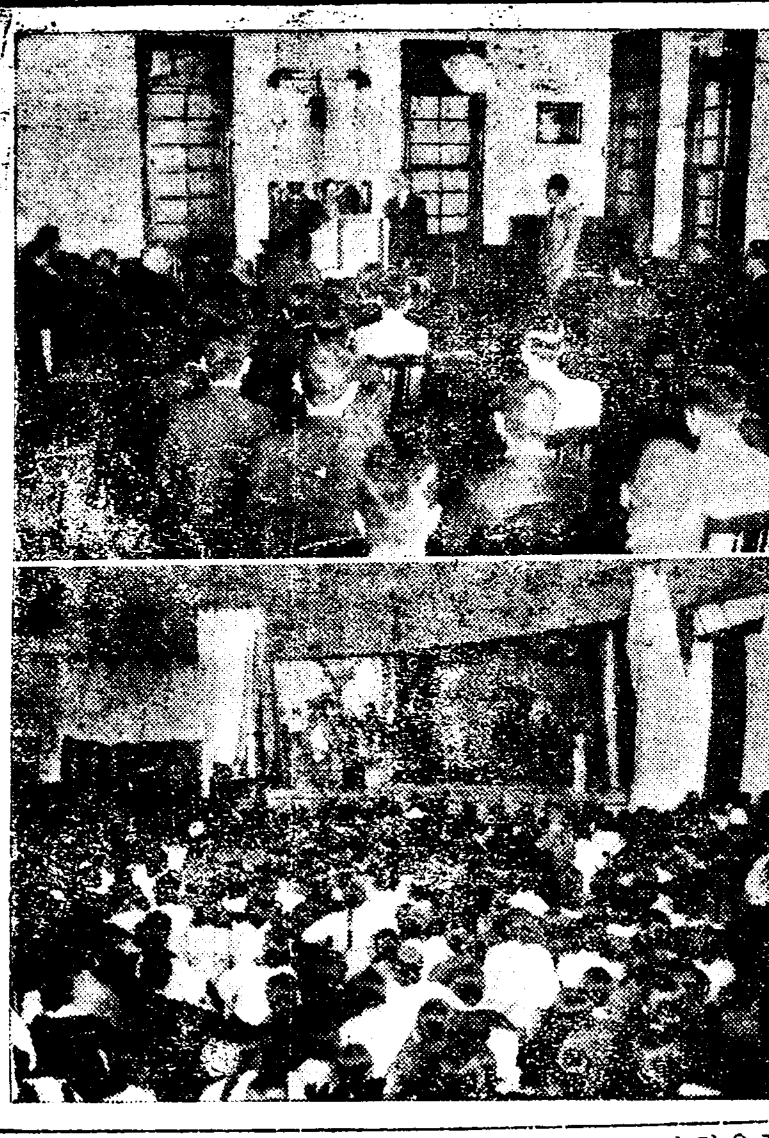

◇夜雨會=(上)은 明月館本店에열닌君彥彫像新校長二十年勤續祝賀會 (下)는 公會堂에열닌男女神學生聖劇大會=九日夜

平壤서열린 普專遠征送別戰盛況

光成·自由의奮鬪

【平壤】 本社平壤支局主催의普成專門學校籠球部上海遠征送別戰第二日은九日午後七時三十分부터光成普通學校室內에서開始되엿다 朝鮮스포—쓰界의國際使命을帶한普專軍의 壯途를祝福하는在壤대들노 가득찬觀衆의歡呼聲에普專對自由戰으로서 開戰한바自由軍最後까지 奮鬪하얏으나四十五對三十七로 敗北하고普專對光成戰은 普專軍連二次에依한 氣色도보이지안코 四十四對二十九로 普專軍連勝하니 上海遠征을떠나는同軍으로하야금 더욱이意氣를돕히게한셈 이리하야 二日間에擧行된 送別戰은 大盛況裡에閉幕되엿다

普專45(25—9 / 20—28)37自由

普專對自由戰은 當夜七時四十二分부터 金光信 金基淵兩氏審判下에開戰되여前半은 普專軍大量得點으로 斷然리—드하더니後半에 드러가自由奮起하야普專을壓倒히엿스나 前半의大差를因하야 結局四十五對三十七로自由債敗하다

反前後	【普專】		【自由】	前後反
0 3 2	孫彼得	F	金赫路	4 14 1
0 0 0	陳白練	F		
1 3 4	金學洲	F		
0 0 8	金鎬岳	F	朴義植	0 2 0
0 11 2	安台慶	C	趙得俊	5 11 3
1 4 0	宋基宇	G	金文贊	0 1 0
3 0 2	柳錫潤	G		
0 4 2	金化泳	G		
0 0 0	閔泳震	G	金禎講	0 0 3
5 25 20				9 28 7

普專44(22—13 / 22—16)29光高

普專對光高戰은同八時五十分부터 朴義植 金光信兩氏審判下에開戰한바 兩軍意氣揚揚하야 接戰을거듭하여 十一分께는同點되여 一層激戰을演하드니 普專軍의最後攻擊에드디여光高軍敗하엿다

前後反	【普專】		【光高】	前後反
1 4 6	孫彼得	F	朴寅鋼	0 0 0
		F	李公三	2 4 0
2 2 4	金學洲	F	韓泰鎬	4 5 2
2 10 8	安台慶	C	張利鍋	4 5 2
2 6 4	宋基宇	G	金胄山	3 2 0
0 0 0	金化泳	G	元應瑞	0 0 0
7 22 22				13 13 4

養正軍威力發揮로 中東全勝의塔遂崩壞

道商·徽文各勝

中央基督敎靑年會主催 第七回籠球聯盟戰中學部最終日은九日午後六時三十分부터 鍾路YMCA運動室에서 擧行되엿다 이날은聯盟戰의最終日이며 따라서 養正·中東의決勝의날이라 組織員의盛況裡에徽文對協實戰으로 開始한바 協實軍은徽文軍을 一敗送地케하라고 意氣로 最後까지徽文을苦戰케하드니 드디여 몃두개의差로 協實敗하다 第二次로道商對普隣戰은 兩軍大混戰으로서 몃개差로 普隣軍야갑게敗하고 뒤를니여 待望의 養正對中東의 決戰은 始作되엿는데 養正軍의 威力은 群衆의 假勝을分秒앗하두고 悲壯히자우는 中東을 擊退하야 全勝의 塔을 쐐이게하니 이로써 養正과中東은 十四戰 十三勝一敗의同率로 今再次決勝戰을 行하기로되엿다 ◇時日은 明十一日밤七時부터YMCA運動室에서 百合對OB의오픈셈 이 잇슨後養正對中東의決勝戰을行할터이라한다

◇普專上海遠征送別戰에出場한普專選手◇

부인성약 益母草엑기스錠

前醫學專門學校敎授 京城帝國大學醫學部講師 醫學博士 朴昌薰先生監製

든든히나어든든히길읍시다
건강한자녀는건강한모체로
부터 건강한모체는익모초
엑기스錠으로부터

益母草엑기스錠은月經不順帶下症諸子宮病의徹底的治療와産前産後의養生에 一國의際의婦人聖藥입니다 또男女를不拘하고神經衰弱,諸冷病,消化不良에特効가잇습니다

主効 냉병,경도부조,적백대하증,적혈이승소태,안색창백,산전산후,수족궐랭,오도시허약,리와라혼데,상기와두통,구역나는고,부종,무시출혈,물면증,남녀몸子하고신경쇠약냉명,소화불량에특효

藥價 十日分二圓 卅日分五圓 七十日分十圓

京城府公平洞八八 本舖 大盛堂藥房 振替口座 京城七八九二 電話光一三五六

特約集店 代理店 京城南大門通 株式會社 新井藥房

癩病根治 神脈丸

【特約店大募集】 二錢切手添付照會하시면 說明書無代進呈

本社 江原道江陵郵便區內 大明堂製藥合資會社 出張所 京城府外安岩里一二二

추당은 兄弟酒店 京城府東大門外新設里一二六番地

卸と小賣 通信販賣 每月營業月報發行 クスリハ山岸 合資會社 山岸天佑堂 京城府本町一丁目 電話本局 二七三一 一〇二〇四 振替京城二〇三二番

빅타—레코—드 十二月新譜

唱劇春香傳 御使南原入(二枚) 朴月庭

단센쓰 臨時放送 金景希 姜弘植

流行 오시마든님 / 꿈길에보든님 姜弘植

날새면가실남 / 모던아리랑 全玉

行 사랑에우름 / 서른신세 崔南鏞 姜石燕

曲 눈물에지는꼿 / 안개갓치사라지오 姜石燕 孫錦紅

行進曲 關東軍參謀部撰 在滿朝鮮人行進曲 崔南鏞 姜石燕 三島一聲

京城貞洞 朝鮮賣捌元 株式會社セール商會

恩給 富國昌業社

十二月十日낫부터 松竹키네마社直營紀念興行 每日二回 밤七時半始映 大衆料金 階上十五錢 階下十錢 均一
FBO社特作品 活劇 駿馬快走 全六卷
喜劇 조롱밧는人形 全七卷
時代劇 大剛鬪 그는復讐를이젓나(彼は復讐を忘れたか) 全七卷 高田浩吉 若月孔雀 主演
鍾路四丁目 電光九一七五 第一劇場

十二月九日晝間封切 二大作品特別封切 階上三十錢 階下二十錢 均一
武裝러비 全九卷
천라이스 全十一卷
次週부터 FOX뉴스
恩校洞 電光九五九 團成社

玲瓏·鮮銳한眼!!

網膜을刺戟하는强烈한光線과숨막히는塵埃、소리도업시襲來하는病菌의脅威――激甚한生活戰의前線에서奮鬪에疲困한눈에安息과營養을與하라。그것은近代人의用意다、常識이다、『世界의眼病國日本』의不名譽로부터解放되기爲하야于先眼藥의選擇을勿誤하라

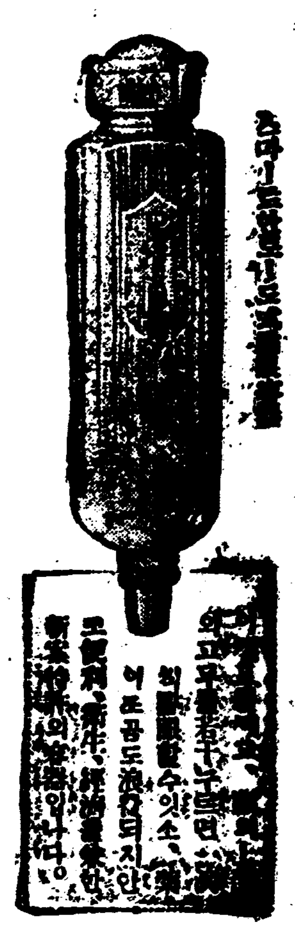

現代眼科藥의最高標準을겨눈것

로―도안약은本邦眼科醫界의權威、井上獨國醫學博士가國民眼科衛生의立場에서治病上及健眼上、가장有効하다는優秀한處方을藥學博士中尾萬三先生指導下에嚴製한것이니我國醫學、藥學의粹를모아現代眼科藥의最高標準을겨눈것입니다

家庭藥의使命―効力第一

손쉽게使用하야眼疾을 趁即곳친다는것은家庭藥인眼藥의第一使命입니다。로―도안약은優秀한收斂作用、防腐、殺菌作用、消炎作用、鎭痛作用等、무릇眼疾의 治療에必要한諸作用을完全히具備하고從하야、何等他藥液으로는을써술手苦를덜고그러고도超스피―드的藥効를가진것입니다

눈을刺戟치안음(쓰리지안코압흐지안함)

로―도안약은 奏效迅速할뿐아니라 點眼하야눈에不快한刺戟업고(쓰리지안코압흐지안함)點眼後청말『누이샌듯한快感』을느끼는것은그자랑할만한特色의하나이니이것은眼疾治療上은勿論、스포―츠의前後或은讀書、記帳、裁縫等細密한일에從事할때에使用하야最良한效果를보십니다。

最大의信賴―日本一의販賣高

로―도안약은現에그販賣高에잇서 斷然日本一인榮譽를保有하고잇습니다。이顯著한事實은로―도안약이近代人의要求에完全히合致하야 社會最大의信賴를受하고잇는을 가장雄辯으로말하는것입니다

視力保健運動의第一線에선

世界的眼科藥―井上獨國博士處方

効力第一 로―도안약

適應症

結膜炎・結膜充血
疲勞眼・學校眼炎
角膜炎・眼瞼緣炎
角膜翳・토라호무
麥粒腫・淚囊炎等

(俗稱) 充血된눈、돌림눈、血眼、진물른눈、눈곱낀눈、雪盲、凝眼、흐린눈、삼눈、씰린눈、다리쎄、濁한눈、부은눈、마른눈等

生產合理化의結果
藥價低廉
自働點眼容器入

大瓶	五十錢
中瓶	三十錢
小瓶	二十錢
小兒用	二十錢

◎全國各處의藥房에서販賣합

小兒用로―도안약에就하야

小兒用로―도안약은十五歲以下의小兒乳兒의眼疾治療及豫防을使命으로하고 處方된것이니안쓰리고、안아프고와모리어린애기네에게도使用하게安心使用할수잇습니다

大阪市東區南久寶寺町
本舖 山田安民藥房

中尾藥學博士指導

規模의宏大·設備의完全·東洋第一의稱잇는로―도안약工場全景

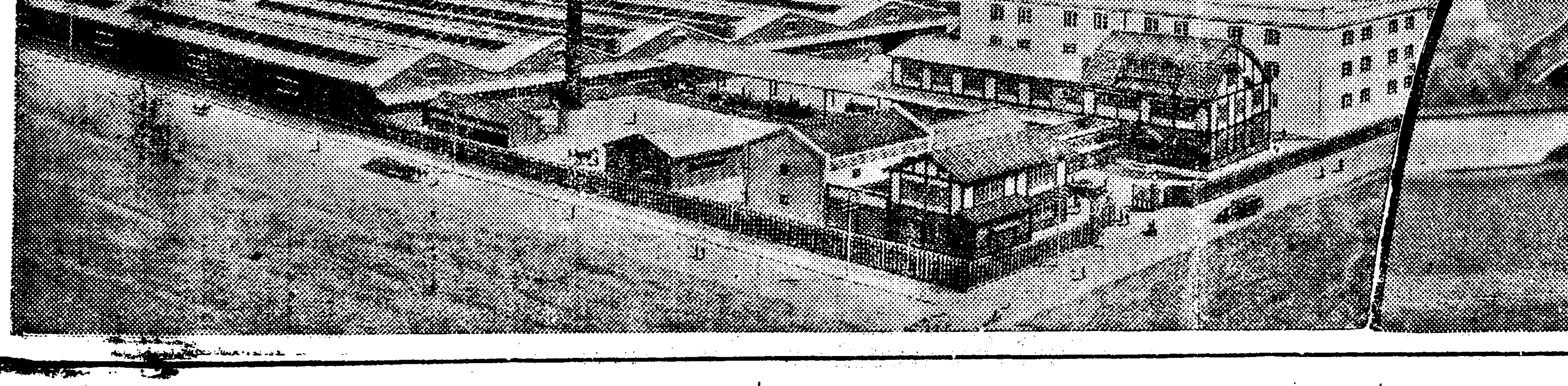

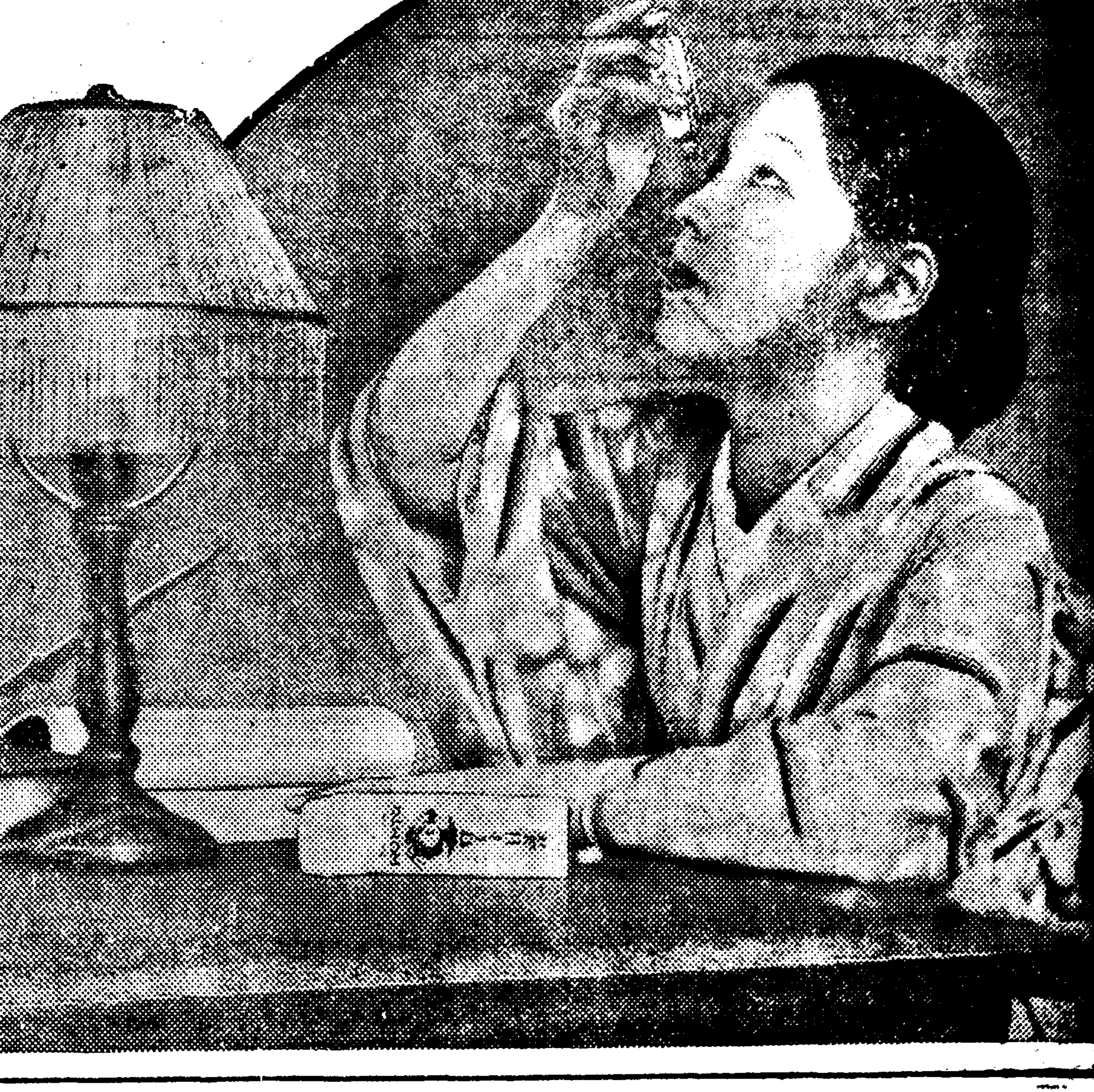

田畔의 血悲劇

收穫도하기前에 賭租를强徵! 作權까지剝奪

痛哭하는池女史의斷腸曲

【牙山】 추수괴롤당하야지주의 가혹한처치와 사음의무리한 횡포로인하야 각지방의 농촌에서 이러나는소작쟁의등은 농촌의인심을 불안케하는이때 충남아산군인주면해암리(牙山郡仁州面海岩里)에서는법관밧(田畔)에서 살벌한해풍을무릅쓰고 어린아이들을 다리고 땅을두다려가면서 통곡하는 사십전후된 부녀의 원정이 잇섯다—권긔 비혈극(悲血劇)의 주인공은 동리에거주하는지성녀(池姓女)(四〇)로 그는농촌가정에서 그—가장은 얼마전에어데로 줄다하고 근혼자서 륙칠가족을권솔하고 근근이 그날그날의 호구를하야오며 경성황종석(黃鍾奭)의 소유인 밧(田)한필(一筆)을 경작하야오든중 금년추수긔에 자칭사음이라는 동면도흥리(同面桃興里)한긔정(韓基定)이가 삼사인을 인솔하고와서 강제로권긔토지의 소작물인 콩(大豆)일석삼두와 며를십오두를도조라고 강탈함으로권긔지씨는그부리함을 말하는동시에수확도 하기전에 도조를밧는법이 어데잇스며 또는타작도하지안는 소작물을 강탈하느냐? 고질문하엿든바 권긔한긔정(韓基定)은아무리 유도업시 소작권까지도 현장에서 이작하야 권소출인 소작물을 강탈당하고 겸하야소작권 까지도 강탈을당한권긔 지씨는 어린아이들과 과동의식량도 업게되엿슴으로 권긔와가치 애결통곡하

不正舍音에鐵槌 四個月役言渡

五日洪城支廳에서 —被告不服控訴—

【洪城】 공주지방법원홍성지청(公州地方法院洪城支廳)법정에서는 지난오일오권열시에 장곡천판사(長谷川判事)의주심으로 제강검사(諸岡檢事)의 립회하에 당지읍내며자주 근목우희태(根木宇喜太)의 사음인 동군금마면 죽림리(同郡金馬面竹林里)오정환(吳貞煥)(五五)에게 사개월징역의 판결언도가 잇섯다 권긔 오정환은권긔 근목의소유 이천여두락의 토지를 십여년동안관리하여오던중 비료대금 이란 명목으로 신작인수십명에게서권작인의 대납대금이라고 수십원의 금액을 증수한것이당지 경찰에 발각되야 얼마전에구금되엿다가 일시석방된후 서류만을 검사국에송치되여 심사한결과 다시 검사의령장으로인치하야이래 엄중조사한후 공판회부되야 지난이일에 오개월의구형이잇섯던것이라하며 권긔 오는 이를불복하고 공소를 제긔하엿다고한다

嚴重한警戒網과 密輸團의雜踏相

銃聲과格鬪가頻發하는 豆滿江겨울「밤」

【圖們】 경도선도문과남양의 두도시행진에 아울러 나날이격증하는인구와 그들의 생활상의 번민은각종 각양으로 벌려지고잇다 그중에도 밀수군의대당한 밤로동은 두만강물결에 한숨을 할쇄홉니며 생을위해서 고민하는것은 국경에잇는 비참한생활의괴현상이라 할것이라! 그라하야 그들은 밤마다 짐을지고그무서운 강물결을헤치고 건너단이고잇는것이다 요새는 결빙관계로그들의 활동은 더욱조하져서 밀수는대대적으로 하리라고 보혀진다 그들의밀수종류는 위선식염포목잡화술등인바하로저녁의밀수액은과연수천원에달하리라고생각하는바이에대하야각관리의엄중한경게망은두만강안을물샐틈업시느려서서밤새도록경계하고잇다그리하야밀수군과관리의충돌,격투는 종종잇서서무장관리의 발총하는일도 종종잇다 이와가튼 엄중한경게속에서도 생활의번민은 격투와총성속에 허덕이지안으면 안되는것이다! 하여간두만강의밤은 사철복잡과번민을써안고잇다

寫眞……普專上海遠征送別籠球戰(平壤光成…)

보 매일거리로헤매인다고 한다

暴風雨로 銀魚漁船顚覆 人命만은救助

【欽谷】 지난 일일밤에 충천군협곡면칠보리(欽谷面七寶里)에서는어잡이 배가 바다에나갓든바 별안간폭풍우가 쏘다지며파도가심하게되여육지에서 약이백여간이나 되는곳에서 복선되자 마침그가족들이 일긔가불순함으로 만일을 념려하야 바다가에나와서 살피다가 상긔의 사실을발견하고 그들을구하야인명에는관게가업섯다한다

僧侶로假裝 多額金錢을編取

全南北、忠南北을徘徊 沃川署에被逮送局

【大田】 본적을전북고창군무장면백양리(高敞郡茂長面白羊里) 에둔권과삼범의김진수(金鎭洙)(二六)라는 자와 충북괴산(忠北槐山)에본적을둔권과이범의도자철(都自喆)(三三)이라는자는자칭승려(僧侶)라고하면서중처럼채려가지고 권북고창,권주일대를 위시하야 권남북과충남북에도라다니며 수십처에서 금권을편취하다가 맛츰내 옥천경찰에체포되야 엄중취조를맛치고지난팔일에 대권 검사국으로송치되얏다한다

黃永煥氏永眠

【平壤】 평양은 물론 서조선지방에서사인으로 명망이놉든 왕계(汪齊)황영환(黃永煥)씨는 칠일오후 륙시당녀팔십세를일긔로별세하엿는데장례식은십이일오권칠시리문리자택에서거행하리라한다

西鮮電氣 合同認可

六日附로指令

【平壤】 조선전긔통제의제일착수로서 실현되는 서선전긔통제는전흥(電興)을중심으로하여조선송전(朝鮮送電)남전(南電)서전(西電) 사전(沙電) 으사합동이성립되여 신사장에산본(山本)전체신국장의 취임을보고각종여도 발표되여 회사의진용이성립되엿는데 륙일부로 전흥을중심으로 송전등 사사합동인가의지령이 도착되여 합동수속을맛치엇다 일월일일부터 신회사의사업이 개시되는동시에 본사장은 년내에 동경에갓다가 신춘즉시 태양하여 구체적사무를개시할 예정이라 한다

電線專門窃盜團

【永登浦】 본적을양주군와부면일패리구구번지 (楊州郡瓦…

大田法院民事部 事件稀有의激增

本院보다도越等이만허

【大田】 근래에보기드문불경긔가 습래한이후로 공주지방법원민사부를비롯하야각지방에사건이격감된터인데이상스럽게도 대권지청(大田支廳)민사부에는 천례업는 격증을보게되얏다고한다 작년까지도최고긔록이 삼사백건이넘는일이업든것이 금년에와서는 일월부터 십일월까지에 접수되야공판에 회부된것이 오백오십팔건의 다수에달하엿다는바 공주본청보다도 훨신만타하야 재판소측에서는 매우이상한 현상이라고한다

각하야주식에소비한 사실을자백하엿다는바 그피해액이 수백원에달하며여죄가 만흘것갓다 서계속취조중이라한다

婦人共同棉圃 小作料를免除

柳元熙氏美擧

【長城】 전남장성군북이면모현리(北二面茅峴里)에서는부녀자수십명이 사반보의 면화공동작포를 경영하여오든바 불행이도금년은 풍수재로 인하야 성적이조치못함으로 지주류원희(柳元熙)씨는 사반보에대한소작료를번제하여 주엇다는데 부근동민들은 씨에대한 칭송이자자하다고한다

天氣不調로 農村經濟打擊

【永興】 소설,대설이 지낸이

生活難으로 白晝에棄兒

【吉州】 지난칠일오후한시경에황해도 장연군 속달면상태리 시(長淵郡…)림흥원(林興源)씨집에는나이사십가량되여 보이는 남루한녀인이난지 칠일밧게아니된 게집아해를업고와서 젓을먹이고 가겟다고하여 허락하엿든바 그녀인은아해가 잠는틈을타서 소곰을사가지고 오겟다고 하면서나가버리고는 아직것 도라오지안는다는데 당지주재소에서는 방금 범인을 엄탐중이라는바 가난에 쪼기여 아해를길울수업서서 이와가티버리고간듯하다고한다

한공긔를 타개회복할는지? 하는공포에 싸인불안을 날로늣기는중이라고한다

本報讀者에게 無料診察券發行

朱醫師의開業記念

【咸安】 평안지방에서 의사가두사람밧게되지안어서 일반은 항상의료고과의불안과곤란을게탄하든중 금번에동경의전을졸업하고부산부립병원과 동경제국병원에서 다년간 연구중이든주세정(朱世正)씨가 함안읍내에서개업하야 그곳에 본원을두고 동군말산리(末山里)에다 분원을 두게되바 특히 본보독자를위하야 명년일월일일까지무료진찰(無料診察)을하게되엿다는데독자들은만히 리용하기를 바란다고 한다

小作料徵收場에 係官이立會監視

斤量을强制增徵하는 惡地主退治策

【平壤】 종래평안남도내에서 소작료 종수에당하여 현물로서 납입하는 경우에 악지주들은소작인의 약점을포착하여 근량을 정규대로 밧지안코 백근육구십이삼근으로처서 소작인을 불리하게하는것이통상이어서 포악한지주에게 항거도못하고 울고잇는정상을 간파한 평남도청에서는 가부군에 무청을발하여소작료징수는하는쌔에는 특히 도량형의 정확을 긔하는는물론경찰과이나 군직원이립회하여 부정징수를철저히방지케되엿다 평양부 에서는 평양 대동 량서와 협력하여 소작료 납입드량검사를 실시하는바 압흐로 계속하여 소작료징수의 경우에 는 게관이립회하여 근량을속여 먹는 악지주를철저히 퇴치하게되엿다고한다

宣川郡下에 棍棒强盜出現

所得업시逃亡해버려

【宣川】 팔일오후십이시경에 선천군 태산면오성동(宣川郡台山面五星洞) 박명준(朴明俊)의 집에곤봉을든강도두명이달려들어금전을내여 노흐라고 위협을 하다가 목적을달치못하고 어데로다라나버렷다는데벼가이만 큼년말에경계를하든중이런일이 발생하야 선천서에서는 각방으로수사에 려중이라고한다

懸案의安岳公會堂 朴女史壯擧로實現

푼푼이모은현금과토지 ◇……一萬餘圓을提供

【安岳】 황해도안악은해서일대의거룩으로굴지하는부읍인데 지금까지 공중의집회장소가 업서서비변한 공중집회시에는 항상학교나교회당가튼현착한장소에서방황하는일상 유감으로생각하여공회당문제를 현안에둔지오래든바 비로소 재작년에야공회당긔성회를조직하고관유지로되어잇는권양산학교긔지(楊山學校基址)를 공회당건축대지로대부를바든후의 반유지에게서건축비긔부를모집하엿 이사천여원에달하엿스나 돌연권긔대지에문제가생기자 또한일부유지들에게서는긔부조차승락이업서서 그예산에 달치못함으로 우유도 일하든바 지난십일월이십일 권긔공회당긔성회의 회장리문룡(李文龍)씨와 안악면장 원청옥(元楨玉)씨간에어떠한대책이 잇섯든지 돌연긔부승락자들에게 긔부금을 십이월이십일이내로 면사무소에 납부하라는납입고지서를 발부하엿슴으로 긔부자들은 고지서의뜻을 아지못하고 과망하든중 재녕군재녕면류화리박주성(載寧郡載寧面柳花里朴周成)(六七)녀사가 돌연 금오천원을 공회당건축비로 긔부하고 안악면신장리(安岳面新長里)에잇는시가륙천여원의토지와지 재공하기로 하엿다는데 권긔박녀사는 청년과수로 한만흔 세상을분분이돈모든 재미로 사리오며 고생을 무릅쓰고모은 거재를 아김업시 권부터려이가티공익사업에 제공하엿슴으로 일반의축송이 자자하다하며 거간 문제중에잇든 공회당과지와 고지서까지 발부한긔부금은 어떠케나 처리가 될는지일반은 의문중에잇다고한다

◇사진은박주성녀사

또기여 아해를길울수업서서 이와가티버리고간듯하다고한다

崇專校長尹氏 九日歸壤視務

【平壤】 숭실전문학교장 (崇專校長) 윤산온박사 (尹山溫博士)는 애식의 간병을 위하여귀국중이든바 구일에 다시평양에귀래하여 여전히 교장사무를보게되엿다

라디오

十二月十一日 (月曜) 第二放送 (波長四九二米)

◇午前一一時五分 氣象通報 料理法 日用品時勢 京城府廳發表
◇正午 時報 今日프로그람發表
◇午後〇時五分 俗曲
一、平詞會像 二、길念佛 三、방아타령 四、兩山道 五、密陽아리랑 洋琴 [illegible]壽成 侯琴 池龍九 細笛 高載德
◇同〇時四〇分 뉴ー스
◇同二時 家庭講座 엘렌·케이女史의生涯와 그思想(一) 李軒求
◇同四時 뉴ー스 聯菜紹介事項
◇同六時 童話 玉姬의사랑 元裕珏
◇同六時二五分 朝鮮語講座(十三) 權悳奎
◇同七時 뉴ー스 天氣豫報
◇同七時三〇分 文藝講話 譯詩에對하야(一) 異河潤
◇同八時 (大) 獨唱과二重唱
一、獨唱……藤花혜사미 세레나ー타……上野勝敎 編曲
二、二重唱……二條宮子 八千代治子 『헨젤과그레텔』의二重唱……하메르딩작曲
三、獨唱……夕張유카子 『眞珠採集에서』……비제 作曲
四、獨唱……三浦時子 가르멘에서……비제ー作曲 (가)하바네라의노래 (나)집시의노래
피아노伴奏 上野勝敎 寶塚管絃樂團 指揮 竹內平吉
◇同八時二〇分 라듸오드라마 一、녯사랑 二、敗北 라듸오·드라마研究會 李素 朴正姬 其他
◇同九時 歌詞 一、別曲 二、漁夫詞 金水晶 文山紅 大岑 金永根
◇同九時三〇分(東)時報 뉴ー스 氣象通報 翌日프로그람發表

第一放送 十二月十一日 (月曜) (波長三三三米)

◇午前七時(三十九)(東) 基礎英語講座 岡倉由三郎
◇同七時三〇分(東) 라듸오體操
◇同一〇時 氣象通報
◇午後〇時五分 講談 怪盜女 妖術談 大島小伯鶴
◇同二時 家庭講座 家庭治療와藥(一) 藥專教授 井上滋穗
◇同六時(仙) 兒童劇 甲冑物語 時……文治 脈……陸奧 安部駿雄脚色 仙臺市連坊小路小學校兒童 指揮 安部駿雄
◇同六時二〇分(東) 어린이新聞 村岡花子
◇同六時二五分(大) 英語講座(五의三) 鈴木富太郎
◇同七時三〇分(東) 講演 農業産과金融 農林省金融課長 周東英雄
◇同八時(大)獨唱 一、獨唱세레나ー타…… 藤花히사미
二、二重唱헨젤과그레텔의二重唱 二條宮子 八千代治子 한벨당의作曲
三、獨唱 夕張유카子 『眞珠잡이』도제ー作曲
四、獨唱 三浦時子 (가)칼멘에 도제作曲 (나)하바노라의노래 (다)집시의노래
피아노伴奏 上野勝敎 寶塚管絃樂團 指揮 竹內平吉
◇同八時二分(東)落語 桂小文治
◇同八時四〇分(東)義太夫 假名手本忠臣藏(第七段)
◇同九時三〇分(東)뉴ー스 氣象通報翌日의프로그람發表

社告

今般本社에서左記와如히支局을設置하엿사오니照亮하시압 朝鮮日報社白

新京支局 位置 新京永樂町三丁目一七 支局長 崔一天
大浦支局 位置 蔚陽郡大浦港 支局長 姜渙植
北平支局 位置 中國北平崇文門外 章胡同五號 支局長 金承萬
陜川支局 位置 陜川郡邑內 支局長 李石純
統營支局 位置 統營郡邑內 支局長 韓溪生
草溪支局 位置 陜川郡草溪 支局長 鄭斗錫

今般本社에서左記와如히支局을變更하엿사오니照亮하시압 朝鮮日報社白

洪原支局 位置 洪原邑內 前支局長 崔浩健 支局長 金大奎 右解任함

今般本社에서左記와如히販賣所를設置하엿사오니照亮하시압 朝鮮日報社白

朱安販賣所 位置 京仁線朱安驛前 主任 尹增
雲田販賣所 位置 京義線雲田驛前 主任 金起甸
餠店販賣所 位置 京釜線餠店驛前 主任 崔成龍

今般本社에서左記와如히販賣所主任을變更하엿사오니照亮하시압 朝鮮日報社白

城北洞販賣所 主任 崔碩基 前主任 崔永煥 右解任함

謹告

咸興支局 記者 朱洛瓚 右新任함
庫底支局 歙谷分局長 金演琇 分局位置 東海北部線歙谷驛前 右新任함
城津支局 端南分局長 金昌孝 分局位置 咸鏡線端川新驛前
長湍支局 會計 金永麟 記者 李容龜 右解任함
居昌支局 記者 趙羽鎔 移轉位置 居昌面上洞 丸K荷物自動車部前便 右新任함
井邑支局 記者 趙雨鎔 右新任함
下北分局 上北駐在記者 金千甲 右新任함
統營支局 顧問 朴京烈 右新任함
麗水支局 巨文島駐在記者 元正常 右新任함
寶城支局 記者 朴鎔柱 右新任함
兼二浦支局 寫眞班 金昌源 右新任함
豐川支局 石灘分局長 朴奎昶 位置分局松禾郡石灘市
金川支局 總務兼記者 洪承逸 右新任함
扶餘支局 記者 趙雨一 右新任함
鴻山支局 總務兼記者 朴仁圭 寫眞班 崔順男 集金員 金貴洪 右와如히新任함
北鎭支局 溫井分局長 尹一善 分局位置 雲山郡委延面舊下洞

雲峴宮의 봄

琴童 作 ……畵

二十의三

강생(姜生)이라는 사람과옥생(玉生)이라는 사람이 잇섯다 두사람이 다 가튼 고을에서 가치 배우며 자란 친구엿다

얼마만치 배운 뒤에 인제 배움은 중지하고 벼슬이라도 하기로하엿다

『난 내고을 수령노릇을 하겟네』

『나도 내고을서 하겟네』

가튼 고을서 자란 두사람이 제각기 제고을의 수령을 별렷다 그들이 경쟁을 하다사피 버르느니만치 그들의자란 고을은 부읍(富邑)이엇다

이리하여 두사람은 가는 목적을 가지고 뫼ㅅ보짐을 하여지고 함께 서울로 올라 왓다。한사람이 아페 돈 만량씩을 지녀 가지고……。

『누가 먼저 성공하나 더 봄세』

이러듯 경쟁이 시작되엿다

강생은 어떠케 어떠케 하여 김병긔에게 가까히 할긔회를 어덧다。

그동안에 옥생은 역시 어떠케 어떠케 하여 김병긔의 아버지의 애첩 나합 량씨에게 가까히 할 긔회를 어덧다

병긔에게 가까히 한 강생은 병긔에게 드나들 동안병긔의 인물을 알엇다。

교만하고 혈긔잇고 쉽새기를 질겨하고 체면을 매우지키면서도 또한 아첨을 조아하고 돈을 조아 하는 병긔의 인물을 알아본 강생은병긔가 알듯 모를듯이 뇌물을드리며 알듯 모를듯이 아첨을 하며 아리하여 얼마를지나는 동안 병긔에게 사랑을밧게까지 올라가게 되엿다

아러한 얼마뒤에 강생은목적하엿든 바와 가치 자긔의고향의 군수로 배명이 되엿다

이러는 동안 옥생도 또한목적하엿든 배와 가치 량씨의 마음까지 사게 되엿다

옥생이 량씨의 마음을 산게얼마뒤부터 량씨는 하옥대신에게 밤마다 옥생을 모군군수로 시겨 달라고 졸랏다

량씨의 청이면 아모것이라도 듯는 호인 하옥대신은 량씨의 응덩이를 두드려 주며 그러마고 승낙을 하엿다

이리하여 량씨에게 승락을한 하옥은 자긔의아들 병긔를 불럿다 그리고 옥생을 모군 군수로 임명하도록 주선을 하라고 명하엿다

병긔는 뜩하엿다

강생을 모군군수로 임명한지 불과 四五일인데 이제 또다른 사람을 주선하기가 매우 어려웟다

그러나 아버지의 명을 거역할 수가 업는 병긔는 유유락락하고 불려 나오지 안흘수가 업섯다

모군에는 현재 군수가 잇다 그런데 병긔는 강생보내기 위하여 그 군수를 『수렴이 심하여 민원이 크다』는 구실로서 혁파히도록상감께 게상을 하여 그러케무민것이엇다 그런데 이제 또한옥생을 어떠케 임명하도록 운동하나

수단은 한가지 박게는 업섯다 이제 취소는 못할 노릇—강생을 또한 혁파하도록 하고 옥생을 임명하도록 힘박게는 도리가 업섯다

『모군 군수 강모는 수렴이 심하와 민심이 동요되옵고 그대로 방치하엿다가는 불상사가 생길줄로 아뢰옵니다』

입궐을 하여 이러케 상감께 아뢰일 째는 병긔의 등에서도 식은땀이 흘럿다

아리하야 강생은 파면이 되엿다 돈 만냥을 가지고서울로 올라와서 병긔를 알아가지고 운동한 강생은 원하든바 대로 군수를 어더하기는 하엿지만 량씨에게는 운동한 옥생에게 밀려서 닷새ㅅ만에 혁파가 되고 말엇다

그러나 그쌔는 벌서 강생은 임지(任地)로 향하여 출발을 한뒤엇다 군수에 임명이 되기가 밧브게 어서 금의환향을 하고저 강생은 즉일로 고향을 향하여 출발한것이엇다 자긔의 직이 혁파가 된것은 아지를 못하고……

龍岩浦支局 記者 金元永 龍川郡府羅面駐在記者 金寶植 右와如히新任함

新興 金士永 同 金興奎

讀者利用欄

▼進學 合格保證巡査受驗 送料十九錢 本書定價九十錢 本書대로出題되여 合格됩니다 못되면冊價返金하겟다 京城鍾路一丁目七五 東洋大學堂

書籍 文藝春秋社編「文藝講座」全十六卷所用(新本)되시는분은 下記住所로照會 黃海道新溪郡古面太乙里 李秉永

求人 朝鮮人女子로집안일하실 여자 분報酬는三圓이고 本宅食口는二人 京城府覺動洞一三 金庚燮

求婚 當三十歲의男子로서 中學을마친 女性을希望함 新女性으로 能히 하오니 十六歲의女性 忠南瑞山郡新道面新德里 朴泰國

採用 女記者數名採用(地方駐在도可함) 履歷書提出至急照會하겟사오니 新義州若竹町三의一 鮮滿某社

食母 반찬잘만들고부지런하면 月給六七圓을給함 西大門町二丁目八七番地 邪順南

求書 朝鮮日報特別十月二日부터二十五日까지求합니다 누구든지보내주면 敎州郡月華面化合一下洞七 崔化一

求職 十九歲인中學三年修了 生인데家庭敎師或은會社書記를希望함 咸南北靑郡北靑面中庄內里 李柱元

求書 朴泰俊作曲集「늙은새」 朝鮮映畵小說集等中古品買入코자하오니讓渡하실분은 要通知 京城府外新井里八三 金田甫

求職 十八歲의普校卒業女子 이오며店員其他의職業을求하오니收入如何莫論 姓名住所

求職 十二歲의男子이온데 中學三年修了한當年二 官公署會社商店에 勤務를希望 市內觀水洞一、五一 金昶熙

求職 當年三十歲書校出店夫 集金社員機械多角的經驗 豊富하오니給與는不問 府內杏村洞二一〇ノ一二六 金昌盛

書籍 大阪毎日新聞社發行家庭叢書ノ「住ノ卷」一冊 トシテノ現代敎育社發行新シキ藝術敎育ノ圖藝會資料一冊右二冊을求하오니通知하야주심을要함 開城南大門 川松南書

機械 靴甲皮製造用싱크裁縫機十八種一台放賣하것사오니希望이有하시면書信又는來談하시옵소서 慶北醴泉邑本町郡廳前 醴泉靴店

朝鮮劇場

仁寺洞 電話光一二八二

十二月九日낫부터特別 大衆 階上大人三十錢小人二十錢 料金 階下大人二十錢小人十錢

유니버살超傑作全發聲 魔의家 全十卷 제스·호엘 監督

유니버살超特作映畵封切 『푸랑켄·스타인』以來룬케니二世라고일으는 포리쓰·카로ー氏主演 『吸血鬼』以上의怪奇味와·怪優포리쓰·카로ー氏의大熱演을!

유니버살超特作全發聲 放送室의殺人 全九卷 데이·가넷트 監督 『西部戰線異狀업다』의主演者 루에야스氏主演 무렌·오사리반孃

오케!마메리키흡부으는花形유ー쓰 안나·운사、令孃誘拐事件의活躍을거듭하야、강과對敵하는壯快한이야기。 隨續偉陣容—巴里의사나히、旅愁아바르의女子、모나리사의失踪、와즈、킹、은、케이지알푸쓰의血煙、熱砂의騎士銀嶺征服

優美館

黃金町 電話光三九五

本版 파라마운트會社超特作全發聲 亞ー지F옷쓰氏原作의映畵化 幽靈大統領 全九卷 監督 쭈ー지·엠고한氏 主演 쪼ー지맥코ー막 助演 그로뎃도고르베르氏 짐미두ー란드氏

潜航艇 全九卷 名匠 프랭크카푸라氏大作 主演 잭홀드氏 助演 랄프그래이브스氏 도로시·바ー氏 아빙와이랏드氏監督指揮 콜럼비아會社超特作映畵

次週上映 파라마운트社二大名畫 黃昏의女子 사랑의害를 大期待